



RENDICIÓN DE CUENTAS 2021



SOBRE LA INSTITUCIÓN

El Consejo Cantonal de Protección Integral de Derechos de Paute, vela por el cumplimiento de los derechos de las personas en situación de vulnerabilidad de Paute

PRINCIPIOS

Los principios que rigen al Sistema de Protección Integral de Derechos, serán: Inclusión, Universalidad, Igualdad, Equidad, Progresividad, Interculturalidad, Solidaridad y no Discriminación. Funcionará bajo los criterios de Calidad, Calidez, Eficiencia, Eficacia, Transparencia, Responsabilidad, Libre de Injerencia Partidista, con Participación Social aplicado a todos los grupos de atención prioritaria.

ÁMBITO

Se aplicará en el ámbito cantonal con el propósito de garantizar los derechos y de los grupos de atención prioritaria definiendo, políticas y mecanismos, para compensar el desequilibrio social.

OBJETIVOS

Asegurar el ejercicio, garantía y exigibilidad de los derechos consagrados en la Constitución y en los instrumentos internacionales; y, Promover la articulación, coordinación y corresponsabilidad entre las entidades que conforman el Sistema de Protección de Derechos del Cantón y el Sistema Nacional de Inclusión, Equidad Social, sus sistemas especializados y la sociedad en el ámbito cantonal.

JUNTA DE PROTECCIÓN DE DERECHOS DEL CANTÓN PAUTE

La Junta Cantonal de Protección de Derechos del cantón Paute, tiene la responsabilidad de conocer los casos de riesgos, amenaza o vulneración de los derechos de Niños, Niñas, las y los Adolescentes, Adultos y Adultas Mayores y Mujeres Víctimas de Violencia, que requieren protección y transformación emergente, para que se garantice el cese a la vulneración de derechos y restitución. La actuación de la Junta Cantonal de Protección de Derechos del cantón Paute, atiende a los principios de igualdad y no discriminación, interés superior, celeridad, especialidad, eficacia y gratitud.



FUNCIONES DE LA JUNTA CANTONAL DE PROTECCIÓN DE DERECHOS DEL CANTÓN PAUTE

- Conocer casos de amenazas o violaciones de derechos individuales y colectivos de niños, niñas, adolescentes y mujeres dentro de la jurisdicción del cantón Pedernales.
- Disponer medidas de protección administrativas para proteger el derecho amenazado o restituir el derecho violado.
- Vigilar la ejecución de las medidas administrativas impuestas como mecanismos para asegurar la protección de derechos.
- Interponer las acciones necesarias ante los órganos judiciales competentes en los casos de incumplimiento de las medidas administrativas de protección impuestas.
- Requerir a los funcionarios públicos la información y documentos que se requieran para el cumplimiento de las medidas dispuestas.
- Llevar y mantener actualizado el banco de registros de familias; niñez, adolescencia y mujeres a quienes se haya aplicado las medidas de protección.
- Denunciar ante las autoridades competentes la comisión de infracciones administrativas y penales en contra de personas o grupos de atención prioritaria.
- Colaborar en la creación de las Rutas locales de Atención, Protección y Restitución de Derechos a nivel del cantón Pedernales.
- Colaborar en la creación de las Redes Cantonales de Protección y Restitución de Derechos a nivel del cantón Pedernales.

RENDICIÓN DE CUENTAS PERIODO 2021

En el año 2021 el Consejo Cantonal de Protección Integral de Derechos del cantón Paute ha venido trabajando para velar por el cumplimiento de los derechos de las personas en situaciones de vulnerabilidad.

En el cantón se ha identificado a grupos que están en situación de vulnerabilidad, entre ellos: niñas, niños y adolescentes; Mujeres, Migrantes, personas con discapacidad, adultos mayores,

Para eso se ha venido trabajando en la socialización de las leyes y reglamentos mediante capacitaciones:



Contenido

1. ARTICULACIÓN INTERINSTITUCIONAL Y PARTICIPACIÓN CIUDADANA	13
<i>1.1 Articulación Interinstitucional con EL Distrito 01d06 Ministerio de Educación Zona 6. Para la Conformación de los Consejos Consultivos de Niñez y Adolescencia del Cantón Paute.</i>	13
<i>1.2 Articulación con el Distrito de Educación, MIES y Unidad de Desarrollo Social del Gad de Paute para desarrollar el Plan de Incidencia con Personas Adulto Mayor del cantón.</i>	13
<i>1.3 Articulación con el MIES y el MINEDUC para planificar la elección de Consejos Consultivos y Redes de Apoyo en el centro cantonal y las parroquias.</i>	13
<i>1.4 Articulación con el Distrito de Educación, el CNII y equipo técnico del CCPID – PAUTE, para la construcción de los Instrumentos de Capacitación para la conformación de Consejos Consultivos de Niñez, Adolescencia, Jóvenes y Personas Adulto Mayor.</i>	14
<i>1.5 Articulación con el CNII Y LA UEC para socializar a Niños/as y adolescentes que formaran los consejos consultivos se explicó:</i>	14
<i>1.5.1 El proceso de la Elección Cantonal,</i>	14
<i>1.5.2 Tema de los Debates y</i>	14
<i>1.5.3 Presentación de las Respectivas listas.</i>	14
<i>1.6 Articulación con el MINEDUC, Red de Apoyo Cantonal, Gad Parroquiales, Cholita Pauteña, Reina de Paute, Sra. Teresa Guachún presidente de la comisión de Igualdad y Género para la conformación de los Consejos Consultivos de Niñez y Adolescencia Parroquiales y Cantonales.</i>	15
<i>1.6.1 Consejo Consultivo de Niñez y Adolescencia de Guarainag.</i>	15
<i>1.6.2 Consejo Consultivo de Niñez y Adolescencia de Tomebamba</i>	15
<i>1.6.3 Consejo Consultivo de Niñez y Adolescencia de Dug – Dug</i>	15
<i>1.6.4 Consejo Consultivo de Niñez y Adolescencia de Bulán.</i>	16
<i>1.6.5 Consejo Consultivo de Niñez y Adolescencia de Chican.</i>	16
<i>1.6.6 Consejo Consultivo de Niñez y Adolescencia de El Cabo</i>	16
<i>1.6.7 Consejo Consultivo de Niñez y Adolescencia de San Cristóbal.</i>	17
<i>1.6.8 Consejo Consultivo de Niñez y Adolescencia de la Parroquia Centro.</i>	17
<i>1.7 Articulación con el MIES.</i>	18
<i>Tema: Traslado de Persona Adulto Mayor a FUSMAE</i>	18



1.8	Articulación con la Unidad 26 de febrero para conformarlos consejos consultivos de Jóvenes.	18
1.9	Articulación con Policía Nacional y la Presidente de la Comisión de Equidad y Género Sra., Teresa Guachún para tratar los siguientes temas:	18
1.9.1	Conformación de la Mesa de Violencia	18
1.9.2	Jornada de Talleres con Enfoque de Género	18
1.9.3	medidas, protocolos y rutas de protección, para Erradicar la Violencia hacia la Mujer.	18
1.9.4	Programar actividades por el 8 de marzo Día de la Mujer	18
1.10	Articulación con el MINEDUC la Unidad de Policía Nacional, Distrito de Salud 01d06 y la FGE, para desarrollar estrategias de fortalecimiento del Sistema de Protección del Cantón.	19
1.11	Articulación con los Gad Parroquiales, La Red de Apoyo Mies y Unidad de Desarrollo Social del Gad de Paute para realizar la capacitación a las Mujeres de las parroquias y el centro cantonal sobre Participación y Liderazgo y luego la conformación de los consejos consultivos.	19
1.11.1	Consejo Consultivo de Mujeres de Bulán	19
1.11.2	Consejo Consultivo de Mujeres de Chican	20
1.11.3	Consejo Consultivo de Género de Dug – Dug	20
1.11.4	Consejo Consultivo de Género de El Cabo	20
1.11.5	Consejo Consultivo de Género de Tomebamba.	21
1.11.6	Consejo Consultivo de Género de Guarainag.	21
1.11.7	Consejo Consultivo de Género de San Cristóbal.	21
1.11.8	Consejo Consultivo de Género Parroquia Centro	22
1.11.9	Consejo Consultivo de Género Cantonal	22
1.12	Coordinación con el Cabo Primero Cristian Yunga Agente de la Unidad Nacional de Investigación contra la Violencia de Género, Mujer o Miembros del Núcleo Familiar, para generar una jornada de Capacitación a los Consejos Consultivos Parroquiales y Cantonal de Género.	22
1.13	Articulación con la Junta Cantonal de Protección de Derechos de Guachapala para promover campañas de prevención y promoción de derechos conjuntas.	23
1.14	Articulación con el Gad de Chicán para la Promoción de Derechos con los Niños/as de la Parroquia.	23



1.15	Articulación con la JCPD, Red de Apoyo, JCPD Y Gads Parroquiales, para las Elecciones y Conformación y de los Consejos Consultivos de Persons Adulto Mayor en las Parroquias y el centro cantonal.	23
1.16	Articulación con el MIES – Unidad de Desarrollo Social para la conformación de los consejos Consultivos de PAM e Interculturalidad.	24
1.17	Elección y Conformación de los Representantes de Consejos Consultivos Parroquiales de Adultos Mayores e Interculturalidad en la Parroquia de Dug - Dug.	24
1.18	Elección y Conformación de los Representantes de Consejos Consultivos Parroquiales de Adultos Mayores e Interculturalidad en la Parroquia de Guarainag.	25
1.19	Elección y Conformación de los Representantes de Consejos Consultivos Parroquiales de Adultos Mayores e Interculturalidad en la Parroquia Chicán.	26
1.20	Elección y Conformación de los Representantes de Consejos Consultivos Parroquiales de Adultos Mayores e Interculturalidad en la Parroquia El Cabo.	26
1.21	Elección y Conformación de los Representantes de Consejos Consultivos Parroquiales de Adultos Mayores e Interculturalidad en la Parroquia Bulán	27
1.22	Elección y Conformación de los Representantes de Consejos Consultivos Parroquiales de Adultos Mayores e Interculturalidad en la Parroquia de Tomebamba.	28
1.23	Elección y Conformación de los Representantes de Consejos Consultivos Parroquiales de Adultos Mayores e Interculturalidad en la Parroquia de San Cristobal	29
1.24	Elección y Conformación de los Representantes de Consejos Consultivos Parroquiales de Adultos Mayores e Interculturalidad en la Parroquia Centro.	30
1.25	Elección y Conformación de los Representantes de Consejos Consultivos Parroquiales de Adultos Mayores e Interculturalidad Cantonales.	31
1.26	Coordinación con Desarrollo social, para el encuentro con las personas con Discapacidad y la Elección y Conformación de los Consejos Consultivos Parroquiales y Cantonales.	31
1.27	Elección y Conformación de los Representantes de Consejos Consultivos de Personas con Discapacidad de todo el Cantón.	32
1.27.1	Elección y Conformación de los Representantes del Consejo Consultivo de la Parroquia Paute Centro.	33
1.27.2	Elección y Conformación de los Representantes de Consejos Consultivos Parroquiales de Discapacidad En la Parroquia Tomebamba.	33
1.27.3	Elección y Conformación de los Representantes de Consejos Consultivos Parroquiales de Discapacidad En San Cristóbal.	33



1.27.4 Elección y Conformación de los Representantes de Consejos Consultivos Parroquiales de Discapacidad En Chicán.	34
1.27.5 Elección y Conformación de los Representantes de Consejos Consultivos Parroquiales de Discapacidad El Cabo.	34
1.27.6 Elección y Conformación de los Representantes de Consejos Consultivos Parroquiales de Discapacidad Parroquia Guarainag.	35
1.27.7 Elección y Conformación de los Representantes del Consejo Consultivo Cantonal de Discapacidad.	35
1.28 Articulación con Los Gad Parroquiales, Red de Apoyo cantonal para la conformación de los consejos consultivos de jóvenes de las parroquias y el centro cantonal.	35
1.28.1 Conformación del Consejo Consultivo de Jóvenes de la Parroquia Guaraynag	36
1.28.2 Conformación del Consejo Consultivo de Jóvenes de la Parroquia Tomebamba.	36
1.28.3 Conformación del Consejo Consultivo de Jóvenes de la Parroquia Dug – Dug	37
1.28.4 Conformación del Consejo Consultivo de Jóvenes de la Parroquia Bulán	37
1.28.5 Conformación del Consejo Consultivo de Jóvenes de la Parroquia Chicán	38
1.28.1 Conformación del Consejo Consultivo de Jóvenes de la Parroquia El cabo	38
1.28.2 Conformación del Consejo Consultivo de Jóvenes de la Parroquia San Cristobal	38
1.28.3 Conformación del Consejo Consultivo de Jóvenes del Centro Cantonal.	38
1.29 Articulación con la presidente del Centro Gerontológico Antonio Granda Centeno, el Mies y la Unidad de Desarrollo Social para coordinar la campaña por los derechos de las PAM a desarrollarse en una jornada de actividades durante el mes de septiembre y octubre en las parroquias y el centro cantonal.	39
1.30 Articulación Interinstitucional entre La Fundación Crea Tu Espacio, y el CCPIDP, para planificar la conformación del Consejo Consultivo Cantonal de Movilidad Humana.	40
1.31 Articulación con Equipo MIES sobre bonos para grupos de atención prioritaria con la presencia de tenientes, Comisario Nacional, jefe Político y Consejo Cantonal de Protección Integral de Derechos del Cantón Paute.	41
2 CONVENIOS INTERINSTITUCIONALES	42
2.1 Firma del Convenio de Cooperación Interinstitucional con la Fundación Crea Tu Espacio para fortalecimiento de los Colectivos de Atención Prioritaria.	42
2.2 Análisis del Convenio con la Fundación Rikuna Kuyay. Atención Especializada e Integral a Mujeres Víctimas de Violencia que se encuentren en situación riesgo dentro del Cantón Paute.	42



2.3	<i>Análisis del convenio de la Fundación SUYAY para trabajar en con grupos Intergeneracionales y Género</i>	42
2.4	<i>Análisis de la situación migratoria venezolana en Paute con la Fundación HACIENDO PANAS de Venezuela para trabajar con grupos de Movilidad Humana.</i>	43
3	<i>PROMOCIÓN DE DERECHOS DE LOS GRUPOS DE ATENCIÓN PRIORITARIA</i>	43
3.1	<i>Lanzamiento video promo-convocatoria para la conformación de los Consejos Consultivos de Niñez y Adolescencia parroquiales y cantonales.</i>	43
3.2	<i>Talleres de Pintura PINTA, CREA, CUENTOS para niñez y adolescencia atreves de la Fundación ATENEA, MINEDUC Y EL CCPID-PAUTE</i>	43
3.3	<i>CONCURSO DE PINTURA 2021 PINTEMOS CON ALEGRÍA A PAUTE Dos Categoría: de (08 a 11 años) Niños/as y de (12 a 17 años) Adolescentes organizado por el CCPID – PAUTE Y MINEDUC.</i>	44
3.4	<i>Actividades Culturales Niños /as Adolescentes y Jóvenes de las parroquias y centro del cantón Paute.</i>	44
3.5	<i>Socialización a grupos juveniles de Paute sobre la conformación de consejos consultivos.</i>	44
3.6	<i>Grabación de un material Audio-Visual Cultural, actividad realizada con los JÓVENES de la sección nocturna de la Unidad Educativa 26 de febrero, quienes conformaran el consejo consultivo de jóvenes.</i>	45
3.7	<i>Concurso de Cuentos” TE CUENTO MI SUEÑO, propuesta realizada por la Viceprefecta del Azuay, con el objetivo de contribuir con el fortalecimiento de la cultura a través de la participación de la niñez en edad escolar para conservar la memoria histórica de la población azuaya.</i>	45
3.8	<i>Asamblea Provincial de Niñas y Niños a travez de Zoom con los miembros del consejo consultivo de niños/as, desde el CNII</i>	45
3.9	<i>Feria de Derechos Por Los Niños, con los niños/as del Mercado 26 de febrero, actividad coordinada con la Presidenta Del Mercado y la Unidad de Desarrollo Social.</i>	46
3.10	<i>Promoción de Derechos a las Personas Adultas Mayores en la Parroquia Dug – Dug. Coordinada con el Gad Parroquial y la Unidad de Desarrollo Social.</i>	46
3.11	<i>Promoción de Derechos a través de un curso de Pintura para los Niños/as de la Parroquia Dug – Dug en coordinación con el Gad Parroquial y La Unidad de Desarrollo Social.</i>	46
3.12	<i>Promoción de Derechos En la Parroquia San Cristóbal con Niñas, Niños y Adolescentes en coordinación con el Gad Parroquial y La Unidad de Desarrollo Social.</i>	47



- 3.13 *Festival Deportivo Inter-Consultivos con los consejos consultivos de jóvenes de las parroquias y el centro cantonal.* _____ **48**
- 3.14 *Promoción de Derechos: En Cumplimiento del Plan de Trabajo de los consejos consultivos de Niñez y Adolescencia se dictan Talleres de Arte Terapia (Música y Pintura) en las parroquias y centro cantonal de Paute.* _____ **49**
- 3.15 *Encuentro de Consejos Consultivos de Niñez y Adolescencia de la provincias Azuay Cañar y Morona Santiago, para fortalecer las funciones de asesoría, consulta, observancia y promoción de derechos-* _____ **50**
- 3.16 *Promoción de derechos de mujeres en las parroquias y centro cantonal de Paute, cumpliendo parte del plan de trabajo del Consejo Consultivo de Género. Con actividades Deportivas y cuidado de la salud.* _____ **51**
- 3.17 *Promoción de Derechos de PAM en la parroquia Dug –Dug en coordinación con el Gad Parroquial, Mies, Policía Nacional, Jefatura Política.* _____ **52**
- 3.18 *Promoción de Derechos de PAM en la Parroquia Chican articulado con el Gad Parroquial.* _____ **52**
- 3.19 *Promoción de Derechos en el Centro Gerontológico Antonio Granda Centeno con la participación de los Consejos Consultivos de PAM y Jóvenes.* _____ **53**
- 3.20 *Participación de nuestros Representantes de los Consejos Consultivos de Jóvenes Parroquiales y Cantonal en la Asamblea Nacional de Jóvenes para la Conformación de Representantes Nacionales.* _____ **53**
- 3.21 *Maratón por una vida libre de violencia organizado con el Consejo Consultivo de Género de Guaraynag.* _____ **54**
- 3.22 *Asamblea Provincial de Personas Adultas Mayores de la Provincia de Azuay”. Del Consejo Nacional para la Igualdad Intergeneracional CNII, para designar a los representantes provinciales.* _____ **55**
- 3.23 *Video Foro por el Día de los Derechos Humanos con el consejo consultivo de adolescentes organizado con la UNAE.* _____ **56**
- 3.24 *Promoción de Derechos de Niñez y Adolescencia en los barrios, comunidades y parroquias del cantón Paute en el mes de Diciembre con actividades participativas y lúdicas.* _____ **57**
- 4 CAMPAÑAS Y ACTIVISMOS DE PREVENCIÓN** _____ **59**
- 4.1 *Campaña de Prevención Salud. “Yo me cuido” promueve el uso de la mascarilla en el espacio público en medio de la pandemia del COVID1* _____ **59**
- 4.2 *Campaña “Ecuador Contra La Violencia” con la Secretaría de Derechos Humanos, es necesario que reconozcas otras formas de violencia.* _____ **59**



4.3	<i>Campaña Yo Me Cuido El consumo o el uso de bebidas alcohólicas NO previenen el contagio de #COVID19.</i>	60
4.4	<i>Foro por conmemoración del día del Mujer: Derechos Oportunidades y Desafíos</i>	60
4.5	<i>Campaña contra La trata de personas.</i>	60
4.6	<i>Campaña Ecuador Contra La Violencia Rompe el círculo de la Violencia. Si eres víctima.</i>	61
4.7	<i>Campaña contra el consume de bebidas Alcohólicas</i>	61
4.8	<i>Elaboración del Plan de Trabajo con el Consejo Consultivo Cantonal de Género, con la Directiva Consejo Consultivo Cantonal de Paute</i>	61
4.9	<i>Campaña y Activismo “Vos También Has de Llegar A Viejo” en coordinación con el MIES y el centro Antonio Granda Centeno, Jefatura política</i>	61
4.10	<i>Activismo con el Consejo Consultivo de Género en la Parroquia Guarainag</i>	62
5	FORMULACIÓN DE POLÍTICA PÚBLICA	71
5.1	<i>Conformación de la Red de Apoyo y Protección de Niñez y Adolescencia Parroquial – Cantonal con Representante de Equidad y Género, Cholitas Parroquiales y Cantonal, Representantes de Sociales de los GAD Parroquiales.</i>	71
5.2	<i>Reunión con jóvenes del cantón Paute para explicarles el proceso de conformación del consejo consultivo de Jóvenes en el centro cantonal.</i>	71
6	TRANSVERSALIZACIÓN Y COORDINACIÓN.	76
6.1	<i>Conformación de la Red de Apoyo y Protección de Niñez y Adolescencia Parroquial – Cantonal con Representante de Equidad y Género, Cholitas Parroquiales y Cantonal, Representantes de Sociales de los GAD Parroquiales.</i>	76
6.2	<i>Transversalización de Derechos a PAM con la Junta Cantonal de Protección de Derechos y el CCPID-P en la Feria de Emprendedores organizado por la Unidad de Desarrollo social del Gad de Paute</i>	76
6.3	<i>Transversalización con el CNII y los estudiantes de Psicología de la UEC, para la elaboración del plan de Trabajo de los Consejos Consultivos de Niñez y Adolescencia.</i>	76
6.4	<i>Coordinación de Talleres sobre los Derechos de las PAM con el Equipo Técnico de la Unidad de Desarrollo Social del GAD Municipal de Paute.</i>	77
6.5	<i>Coordinación con el GAD Parroquial El Cabo para la conformación de los Consejos Consultivos de Jóvenes.</i>	77
6.6	<i>Coordinación con la Facultad de Psicología de la Universidad de Cuenca, CCNI para desarrollar el Plan de Trabajo de los consejos consultivos de Niñez y Adolescencia atreves de capacitaciones virtuales.</i>	77



7	CAPACITACIÓN TÉCNICA	79
7.1	<i>Proceso Formativo para funcionarios Públicos en Derechos Humanos, Lucha contra la Corrupción, Transparencia y Atención a grupos Prioritarios.</i>	79
	<i>Actores: Fundación Crea tu Espacio, La Prefectura del Azuay, U de Cuenca, Carrera de Sociología, la Escuela Legislativa de la Asamblea Nacional del Ecuador y CONAGOPARE Azuay.</i>	79
7.2	<i>Fortalecimiento Consejos consultivos de Niñez y Adolescencia</i>	79
7.3	<i>Capacitación virtual Diálogo Diverso Derechos de la Población LGBTQ+</i>	79
7.4	<i>Jornada de Capacitación - Fortalecimiento al Sistema de Protección de Derechos de Paute: Rutas y Protocolos de Actuación en casos de Delitos Sexuales a cargo de peritos de la Fiscalía General del Estado.</i>	80
7.5	<i>Capacitación de Derechos de las Personas Adulto Mayor representantes de las parroquiales de Paute.</i>	80
7.6	<i>Capacitación sobre las funciones de la JCPD a los técnicos del MIES que son responsables de los proyectos con PAM en el cantón Paute</i>	81
7.7	<i>Capacitación de Derechos Humanos, Diversidades y Género a representantes juveniles de las parroquias y el centro cantonal de Paute organizado por el CCPID, Prefectura del Azuay y la Fundación Con Voz Propia.</i>	81
7.8	<i>Capacitación a las representantes de género de las parroquias y el centro cantonal por parte de las Marías y la JCPD con el tema: DERECHOS SEXUALES Y REPRODUCTIVOS por conmemorarse el día 28 de mayo – El Día Internacional de Acción por la Salud de las Mujeres.</i>	81
7.9	<i>Fortalecimiento de los Consejos Consultivos Parroquiales y Cantonal de Género, con la Presidente del Consejo Consultivo de Género la Lcda. Verónica Alvarado, la Representante de Igualdad y Género Teresa Guachún y nuestro Equipo CCPIDP.</i>	82
7.10	<i>Capacitación a los Consejo Consultivos de Género por parte de la Fundación Crea tu Espacio: Módulo 1: Derechos y Fortalecimiento Humano.</i>	82
7.11	<i>Fortalecimiento y cohesión grupal de los Consejos Consultivos de Adolescentes con el CNII y la UEC.</i>	82
7.12	<i>Capacitación del CCPID sobre los Enfoques de Igualdad en la Planificación Local y Políticas Públicas dirigido a los representantes de los Consejos Consultivos Parroquiales y Cantonal de Género.</i>	83
7.13	<i>Capacitación al equipo Técnico sobre la Formulación de Políticas Públicas PARA LOS GRUPOS DE ATENCION Prioritaria, dictado por él AME Nacional.</i>	83



7.14	Capacitación Técnica para los CCPID y JCPD de los cantones del Azuay coordinado con la Secretaria de Derechos Humanos con la temática. La Relación entre Salud Sexual, Pornografía, Masculinidades y Violencia Sexual.	83
7.15	Jornada de capacitaciones a los consejos consultivos de Género en las parroquias y centro cantonal sobre prevención de violencia. Coordinado con las Marias y la JCPD.	84
8	MESAS TÉCNICAS	85
8.1	Mesa de Análisis de violencia, Junta Cantonal de Protección de Derechos de Paute, jefe Político y CCPID-Paute	85
8.2	Mesa de Análisis de ETI (Erradicación de Trabajo Infantil) situación de más usuarios para el proyecto ETI.	86
8.3	Mesa de Análisis de Niñez y Adolescencia con la JCPD y la Unidad de Desarrollo Social	86
8.4	Mesa Técnica Intersectorial de Trabajo Infantil con Comisaria Nacional, Jefatura Política, Unidad de Desarrollo Social, Tenientes Políticos.	86
8.5	Mesa Técnica de Análisis casos de vulneración en sectores rurales.	87
8.6	Mesa técnica con miembros de los consejos consultivos parroquiales y cantonal de género, elaboración del Plan de Trabajo para los meses de octubre, noviembre, diciembre DEL 2021.	87
8.7	Activación de la Mesa Técnica de Erradicación de Trabajo Infantil con los Técnicos de Desarrollo Social el Mies, Comisaria Nacional, Distrito de Salud, Policía Nacional y Tenencias Políticas del Cantón Paute.	88
8.8	esa Técnica sobre el Impacto y la Importancia de la Dirigencia y Participación en la Sociedad. Coordinado con CNII Consejo Nacional para la Igualdad Intergeneracional Red de Mujeres con Discapacidad	89
8.9	Mesa Técnica Territorial de Niñez y Adolescencia, con la participación del Distrito de Educación, Unidad de Desarrollo social del Gad de Paute, el Mies y técnicos del CCPID-PAUTE.	89
8.10	Mesa Técnica de Erradicación de trabajo Infantil convocado al Sistema de Protección de Derechos para la socialización de los Proyectos de ETI ejecutados por la Unidad de Desarrollo Social.	90
9.	OBSERVANCIA DE LAS POLÍTICAS PÚBLICAS CANTONALES DESCRITAS EN EL PD Y OT.	91
10.	CASOS ATENDIDOS EN LA JUNTA CANTONAL DE PROTECCIÓN DE DERECHOS	98
11.	EJECUCIÓN PRESUPUESTARIA INSTITUCIONAL:	101



PLANIFICACIÓN DE ACTIVIDADES PARA EL AÑO 2021

1. ARTICULACIÓN INTERINSTITUCIONAL Y PARTICIPACIÓN CIUDADANA

- 1.1** Articulación Interinstitucional con EL Distrito 01d06 Ministerio de Educación Zona 6. Para la Conformación de los Consejos Consultivos de Niñez y Adolescencia del Cantón Paute.



- 1.2** Articulación con el Distrito de Educación, MIES y Unidad de Desarrollo Social del Gad de Paute para desarrollar el Plan de Incidencia con Personas Adulto Mayor del cantón.



- 1.3** Articulación con el MIES y el MINEDUC para planificar la elección de Consejos Consultivos y Redes de Apoyo en el centro cantonal y las parroquias.





- 1.4** Articulación con el Distrito de Educación, el CNII y equipo técnico del CCPID – PAUTE, para la construcción de los Instrumentos de Capacitación para la conformación de Consejos Consultivos de Niñez, Adolescencia, Jóvenes y Personas Adulto Mayor.

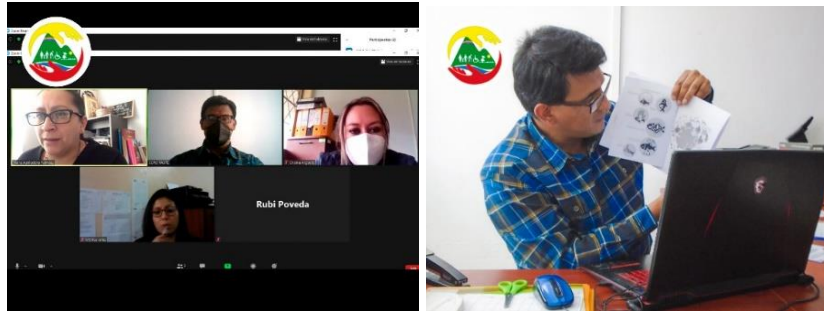

- 1.5** Articulación con el CNII Y LA UEC para socializar a Niños/as y adolescentes que formaran los consejos consultivos se explicó:

- 1.5.1 *El proceso de la Elección Cantonal,*
- 1.5.2 *Tema de los Debates y*
- 1.5.3 *Presentación de las Respectivas listas.*



Debate

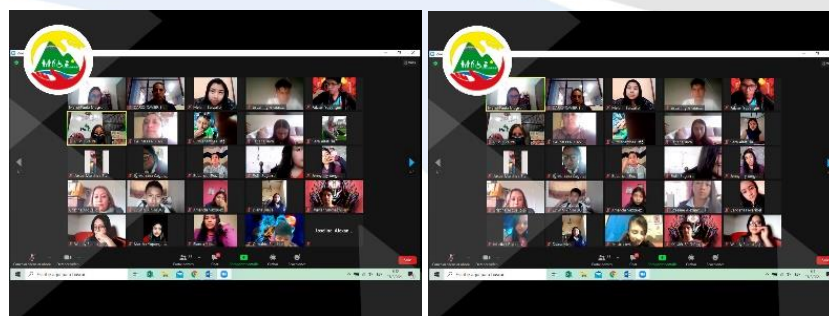



- 1.6** Articulación con el MINEDUC, Red de Apoyo Cantonal, Gad Parroquiales, Cholita Pauteña, Reina de Paute, Sra. Teresa Guachún presidente de la comisión de Igualdad y Género para la conformación de los Consejos Consultivos de Niñez y Adolescencia Parroquiales y Cantonales.

1.6.1 Consejo Consultivo de Niñez y Adolescencia de Guarainag.



1.6.2 Consejo Consultivo de Niñez y Adolescencia de Tomebamba



1.6.3 Consejo Consultivo de Niñez y Adolescencia de Dug – Dug





1.6.4 Consejo Consultivo de Niñez y Adolescencia de Bulán.



1.6.5 Consejo Consultivo de Niñez y Adolescencia de Chican.



1.6.6 Consejo Consultivo de Niñez y Adolescencia de El Cabo





1.6.7 Consejo Consultivo de Niñez y Adolescencia de San Cristóbal.



1.6.8 Consejo Consultivo de Niñez y Adolescencia de la Parroquia Centro.



1.6.9 Consejo Consultivo de Niñez y Adolescencia Cantonal.





1.7 Articulación con el MIES.

Tema: Traslado de Persona Adulto Mayor a FUSMAE



1.8 Articulación con la Unidad 26 de febrero para conformarlos consejos consultivos de Jóvenes.



1.9 Articulación con Policía Nacional y la Presidente de la Comisión de Equidad y Género Sra., Teresa Guachún para tratar los siguientes temas:

- 1.9.1 *Conformación de la Mesa de Violencia*
- 1.9.2 *Jornada de Talleres con Enfoque de Género*
- 1.9.3 *medidas, protocolos y rutas de protección, para Erradicar la Violencia hacia la Mujer.*
- 1.9.4 *Programar actividades por el 8 de marzo Día de la Mujer*



1.10 Articulación con el MINEDUC la Unidad de Policía Nacional, Distrito de Salud 01d06 y la FGE, para desarrollar estrategias de fortalecimiento del Sistema de Protección del Cantón.



1.11 Articulación con los Gad Parroquiales, La Red de Apoyo Mies y Unidad de Desarrollo Social del Gad de Paute para realizar la capacitación a las Mujeres de las parroquias y el centro cantonal sobre Participación y Liderazgo y luego la conformación de los consejos consultivos.

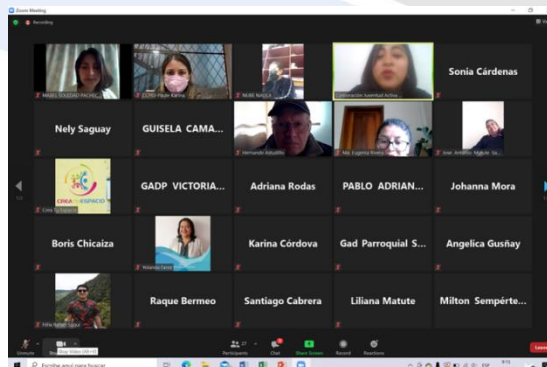

1.11.1 Consejo Consultivo de Mujeres de Bulán



1.11.2 Consejo Consultivo de Mujeres de Chican



1.11.3 Consejo Consultivo de Género de Dug – Dug



1.11.4 Consejo Consultivo de Género de El Cabo





1.11.5 Consejo Consultivo de Género de Tomebamba.



1.11.6 Consejo Consultivo de Género de Guarainag.



1.11.7 Consejo Consultivo de Género de San Cristóbal.



1.11.8 Consejo Consultivo de Género Parroquia Centro



1.11.9 Consejo Consultivo de Género Cantonal



1.12 Coordinación con el Cabo Primero Cristian Yunga Agente de la Unidad Nacional de Investigación contra la Violencia de Género, Mujer o Miembros del Núcleo Familiar, para generar una jornada de Capacitación a los Consejos Consultivos Parroquiales y Cantonal de Género.



1.13 Articulación con la Junta Cantonal de Protección de Derechos de Guachapala para promover campañas de prevención y promoción de derechos conjuntas.



1.14 Articulación con el Gad de Chicán para la Promoción de Derechos con los Niños/as de la Parroquia.



1.15 Articulación con la JCPD, Red de Apoyo, JCPD Y Gads Parroquiales, para las Elecciones y Conformación y de los Consejos Consultivos de Persons Adulto Mayor en las Parroquias y el centro cantonal.



1.16 Articulación con el MIES – Unidad de Desarrollo Social para la conformación de los consejos Consultivos de PAM e Interculturalidad.



1.17 Elección y Conformación de los Representantes de Consejos Consultivos Parroquiales de Adultos Mayores e Interculturalidad en la Parroquia de Dug - Dug.





1.18 Elección y Conformación de los Representantes de Consejos Consultivos Parroquiales de Adultos Mayores e Interculturalidad en la Parroquia de Guarainag.





1.19 Elección y Conformación de los Representantes de Consejos Consultivos Parroquiales de Adultos Mayores e Interculturalidad en la Parroquia Chicán.



1.20 Elección y Conformación de los Representantes de Consejos Consultivos Parroquiales de Adultos Mayores e Interculturalidad en la Parroquia El Cabo.



1.21 Elección y Conformación de los Representantes de Consejos Consultivos Parroquiales de Adultos Mayores e Interculturalidad en la Parroquia Bulán





1.22 Elección y Conformación de los Representantes de Consejos Consultivos Parroquiales de Adultos Mayores e Interculturalidad en la Parroquia de Tomebamba.





1.23 Elección y Conformación de los Representantes de Consejos Consultivos Parroquiales de Adultos Mayores e Interculturalidad en la Parroquia de San Cristóbal





1.24 Elección y Conformación de los Representantes de Consejos Consultivos Parroquiales de Adultos Mayores e Interculturalidad en la Parroquia Centro.





1.25 Elección y Conformación de los Representantes de Consejos Consultivos Parroquiales de Adultos Mayores e Interculturalidad Cantonales.



1.26 Coordinación con Desarrollo social, para el encuentro con las personas con Discapacidad y la Elección y Conformación de los Consejos Consultivos Parroquiales y Cantonales.



1.27 Elección y Conformación de los Representantes de Consejos Consultivos de Personas con Discapacidad de todo el Cantón.





1.27.1 Elección y Conformación de los Representantes del Consejo Consultivo de la Parroquia Paute Centro.



1.27.2 Elección y Conformación de los Representantes de Consejos Consultivos Parroquiales de Discapacidad En la Parroquia Tomebamba.



1.27.3 Elección y Conformación de los Representantes de Consejos Consultivos Parroquiales de Discapacidad En San Cristóbal.





1.27.4 Elección y Conformación de los Representantes de Consejos Consultivos Parroquiales de Discapacidad En Chicán.



1.27.5 Elección y Conformación de los Representantes de Consejos Consultivos Parroquiales de Discapacidad El Cabo.





1.27.6 Elección y Conformación de los Representantes de Consejos Consultivos Parroquiales de Discapacidad Parroquia Guarainag.



1.27.7 Elección y Conformación de los Representantes del Consejo Consultivo Cantonal de Discapacidad.



1.28 Articulación con Los Gad Parroquiales, Red de Apoyo cantonal para la conformación de los consejos consultivos de jóvenes de las parroquias y el centro cantonal.



1.28.1 Conformación del Consejo Consultivo de Jóvenes de la Parroquia Guaraynag



1.28.2 Conformación del Consejo Consultivo de Jóvenes de la Parroquia Tomebamba.



1.28.3 Conformación del Consejo Consultivo de Jóvenes de la Parroquia Dug – Dug



1.28.4 Conformación del Consejo Consultivo de Jóvenes de la Parroquia Bulán





1.28.5 Conformación del Consejo Consultivo de Jóvenes de la Parroquia Chicán



4

1.28.1 Conformación del Consejo Consultivo de Jóvenes de la Parroquia El cabo



1.28.2 Conformación del Consejo Consultivo de Jóvenes de la Parroquia San Cristobal



1.28.3 Conformación del Consejo Consultivo de Jóvenes del Centro Cantonal.



1.29 Articulación con la presidente del Centro Gerontológico Antonio Granda Centeno, el Mies y la Unidad de Desarrollo Social para coordinar la campaña por los derechos de las PAM a desarrollarse en una jornada de actividades durante el mes de septiembre y octubre en las parroquias y el centro cantonal.

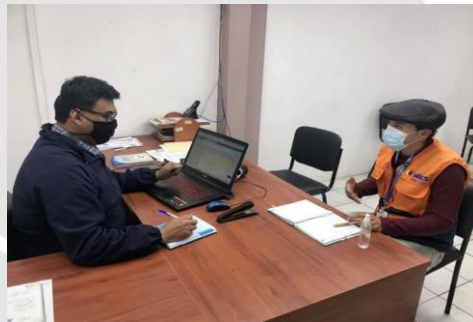



1.30 Articulación Interinstitucional entre La Fundación Crea Tu Espacio, y el CCPIDP, para planificar la conformación del Consejo Consultivo Cantonal de Movilidad Humana.





1.31 Articulación con Equipo MIES sobre bonos para grupos de atención prioritaria con la presencia de tenientes, Comisario Nacional, jefe Político y Consejo Cantonal de Protección Integral de Derechos del Cantón Paute.





2 CONVENIOS INTERINSTITUCIONALES

2.1 Firma del Convenio de Cooperación Interinstitucional con la Fundación Crea Tu Espacio para fortalecimiento de los Colectivos de Atención Prioritaria.



2.2 Análisis del Convenio con la Fundación Rikuna Kuyay. Atención Especializada e Integral a Mujeres Víctimas de Violencia que se encuentren en situación riesgo dentro del Cantón Paute.



2.3 Análisis del convenio de la Fundación SUYAY para trabajar en con grupos Intergeneracionales y Género





2.4 Análisis de la situación migratoria venezolana en Paute con la Fundación HACIENDO PANAS de Venezuela para trabajar con grupos de Movilidad Humana.



3 PROMOCIÓN DE DERECHOS DE LOS GRUPOS DE ATENCIÓN PRIORITARIA

3.1 Lanzamiento video promo-convocatoria para la conformación de los Consejos Consultivos de Niñez y Adolescencia parroquiales y cantonales.

MINEDUC – CCPID PAUTE



3.2 Talleres de Pintura PINTA, CREA, CUENTOS para niñez y adolescencia a través de la Fundación ATENEA, MINEDUC Y EL CCPID-PAUTE





3.3 CONCURSO DE PINTURA 2021 PINTEMOS CON ALEGRÍA A PAUTE Dos Categoría: de (08 a 11 años) Niños/as y de (12 a 17 años) Adolescentes organizado por el CCPID – PAUTE Y MINEDUC.



3.4 Actividades Culturales Niños /as Adolescentes y Jóvenes de las parroquias y centro del cantón Paute.

CONCURSO DE MÚSICA



3.5 Socialización a grupos juveniles de Paute sobre la conformación de consejos consultivos.





3.6 Grabación de un material Audio-Visual Cultural, actividad realizada con los JÓVENES de la sección nocturna de la Unidad Educativa 26 de febrero, quienes conformaran el consejo consultivo de jóvenes.



3.7 Concurso de Cuentos” TE CUENTO MI SUEÑO, propuesta realizada por la Viceprefecta del Azuay, con el objetivo de contribuir con el fortalecimiento de la cultura a través de la participación de la niñez en edad escolar para conservar la memoria histórica de la población azuaya.



3.8 Asamblea Provincial de Niñas y Niños a través de Zoom con los miembros del consejo consultivo de niños/as, desde el CNII





3.9 Feria de Derechos Por Los Niños, con los niños/as del Mercado 26 de febrero, actividad coordinada con la Presidenta Del Mercado y la Unidad de Desarrollo Social.



3.10 Promoción de Derechos a las Personas Adultas Mayores en la Parroquia Dug – Dug. Coordinada con el Gad Parroquial y la Unidad de Desarrollo Social.



3.11 Promoción de Derechos a través de un curso de Pintura para los Niños/as de la Parroquia Dug – Dug en coordinación con el Gad Parroquial y La Unidad de Desarrollo Social.





3.12 Promoción de Derechos En la Parroquia San Cristóbal con Niñas, Niños y Adolescentes en coordinación con el Gad Parroquial y La Unidad de Desarrollo Social.





3.13 Festival Deportivo Inter-Consultivos con los consejos consultivos de jóvenes de las parroquias y el centro cantonal.





3.14 Promoción de Derechos: En Cumplimiento del Plan de Trabajo de los consejos consultivos de Niñez y Adolescencia se dictan Talleres de Arte Terapia (Musica y Pintura) en las parroquias y centra cantonal de Paute.





3.15 Encuentro de Consejos Consultivos de Niñez y Adolescencia de la provincias Azuay Cañar y Morona Santiago, para fortalecer las funciones de asesoría, consulta, observancia y promoción de derechos-





3.16 Promoción de derechos de mujeres en las parroquias y centro cantonal de Paute, cumpliendo parte del plan de trabajo del Consejo Consultivo de Género. Con actividades Deportivas y cuidado de la salud.





3.17 Promoción de Derechos de PAM en la parroquia Dug –Dug en coordinación con el Gad Parroquial, Mies, Policía Nacional, Jefatura Política.



3.18 Promoción de Derechos de PAM en la Parroquia Chican articulado con el Gad Parroquial.





3.19 Promoción de Derechos en el Centro Gerontológico Antonio Granda Centeno con la participación de los Consejos Consultivos de PAM y Jóvenes.



3.20 Participación de nuestros Representantes de los Consejos Consultivos de Jóvenes Parroquiales y Cantonal en la Asamblea Nacional de Jóvenes para la Conformación de Representantes Nacionales.





3.21 Maraton por una vida libre de violencia organizado con el Consejo Consultivo de Genero de Guaraynag.





3.22 Asamblea Provincial de Personas Adultas Mayores de la Provincia de Azuay”. Del Consejo Nacional para la Igualdad Intergeneracional CNII, para designar a los representantes provinciales.

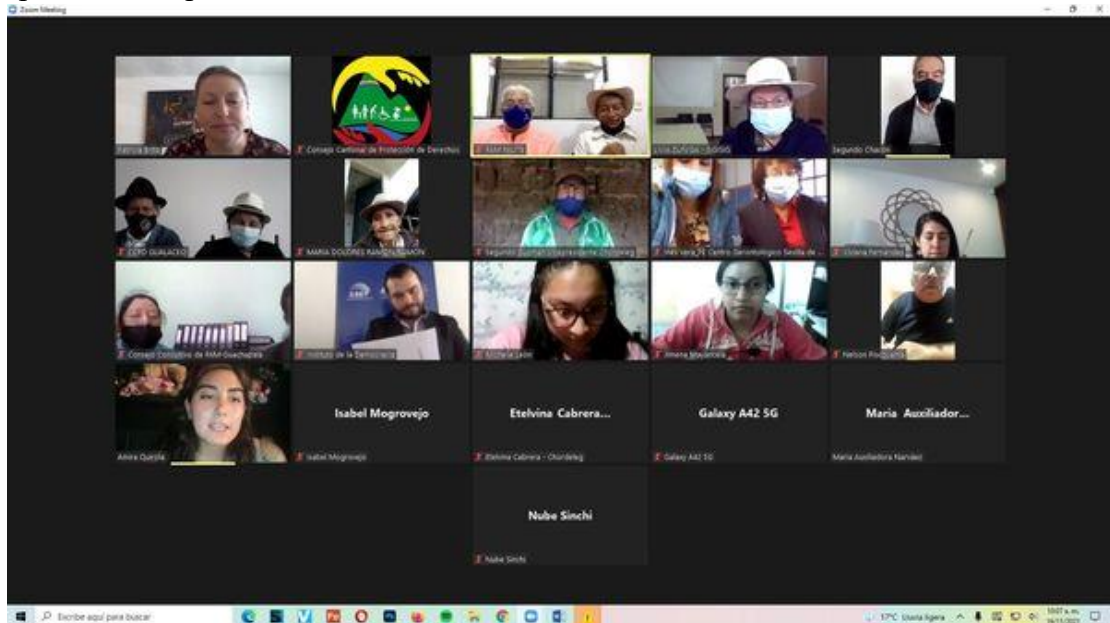



3.23 Video Foro por el Día de los Derechos Humanos con el consejo consultivo de adolescentes organizado con la UNAE.





3.24 Promoción de Derechos de Niñez y Adolescencia en los barrios , comunidades y parroquias del canton Paute en el mes de Diciembre con actividades participativas y lúdicas.





CONSEJO CANTONAL DE PROTECCIÓN INTEGRAL DE DERECHOS DEL CANTÓN PAUTE





4 CAMPAÑAS Y ACTIVISMOS DE PREVENCIÓN

- 4.1 **Campaña de Prevención Salud. “Yo me cuido”** promueve el uso de la mascarilla en el espacio público en medio de la pandemia del COVID1

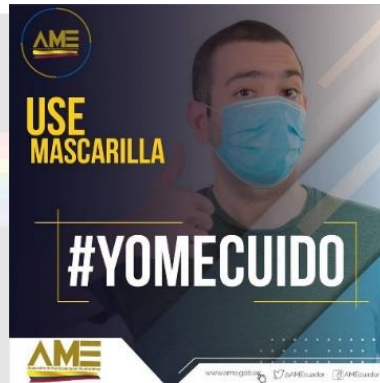

- 4.2 **Campaña “Ecuador Contra La Violencia”** con la Secretaría de Derechos Humanos, es necesario que reconozcas otras formas de violencia.





4.3 Campaña Yo Me Cuido El consumo o el uso de bebidas alcohólicas NO previenen el contagio de #COVID19.



4.4 Foro por conmemoración del día del Mujer: Derechos Oportunidades y Desafíos



4.5 Campaña contra La trata de personas.





4.6 Campaña Ecuador Contra La Violencia | Rompe el círculo de la Violencia. Si eres víctima.



4.7 Campaña contra el consume de bebidas Alcohólicas



4.8 Elaboración del Plan de Trabajo con el Consejo Consultivo Cantonal de Género, con la Directiva Consejo Consultivo Cantonal de Paute



Sra. Teresa Guachún concejal y Representante de la Comisión de Igualdad y Género -Equipo CCPID

4.9 Campaña y Activismo “Vos También Has de Llegar A Viejo” en coordinación con el MIES y el centro Antonio Granda Centeno, Jefatura política



4.10 Activismo con el Consejo Consultivo de Género en la Parroquia Guarainag Taller de Derechos de la Niñez.



4.11 Activismo y campaña de Prevención de Derechos de Las PAM denominado “MI EXPERIENCIA ME HA COSTADO CANAS” en coordinación con el Sistema de Protección de Derechos de Paute.



CONSEJO CANTONAL DE PROTECCIÓN INTEGRAL DE DERECHOS DEL CANTÓN PAUTE





4.12 Campaña Paute Unete por una vida Libre de Violencia, organizada con la FGE, el Mies, Jueza de la Unidad Judicial, Tenientes Politicos,



4.13 Feria de la Democracia con los Consejos Consultivos de Niñez y Adolescencia articulado con el MINEDUC, Y EL CNE.



4.14 Campaña “**TODOS EN EL CAMINO DE LA DISCAPACIDAD**” organizado con LA Unidad de Desarrollo Social del Gad Municipal de Paute y el equipo Técnico de Discapacidad del Distrito de Salud y el Dr. Daniel Villavicencio.





4.15 Activismo: Marcha en el centro cantonal de Paute con organismos del Sistema de Protección de Derechos, Organizaciones Sociales, Consejos Consultivos y autoridades Cantonales de Paute por el día de la eliminación de la violencia contra la mujer.



CONSEJO CANTONAL DE PROTECCIÓN INTEGRAL DE DERECHOS DEL CANTÓN PAUTE





4.16 Activismo: Marcha en el centro parroquial de El Cabo coordinado con la Tenencia Política y por su intermedio a los miembros del Sistema parroquial de Derechos por el día de la eliminación de la violencia contra la mujer.



4.17 Activismo: Marcha en el centro parroquial de San Cristobal coordinado con IEl Gad Parroquial y por su intermedio a los miembros del Sistema parroquial de Derechos por el día de la eliminación de la violencia contra la mujer.





4.18 Campaña “Ciudadanía Universal, Derechos Humanos y Migración” por conmemoración del "Día Internacional de las Personas Migrantes" en coordinación con FGE



4.19 Campaña “solidaridad sin mendicidad” del proyecto erradicación progresiva de trabajo infantil coordinado con el Mies y la Unidad de Desarrollo Social del gade de Paute



5 FORMULACIÓN DE POLÍTICA PÚBLICA

5.1 Conformación de la Red de Apoyo y Protección de Niñez y Adolescencia Parroquial – Cantonal con Representante de Equidad y Género, Cholitas Parroquiales y Cantonal, Representantes de Sociales de los GAD Parroquiales.



5.2 Reunión con jóvenes del cantón Paute para explicarles el proceso de conformación del consejo consultivo de Jóvenes en el centro cantonal.



5.3 Protocolos para la aplicación de Medidas Administrativas de Protección Integral de Derechos a favor de las Personas Adultas Mayores, con la JCPD Técnicos del Consejo Y EL CNII para la Elaboración de Procedimientos.



5.4 Protocolos de Atención con la Defensoría del Pueblo sobre Análisis de la crisis que viven los Niños, Niñas y Adolescentes, a partir de la pandemia frente a los Derechos a la Educación, la Salud Física y Mental.

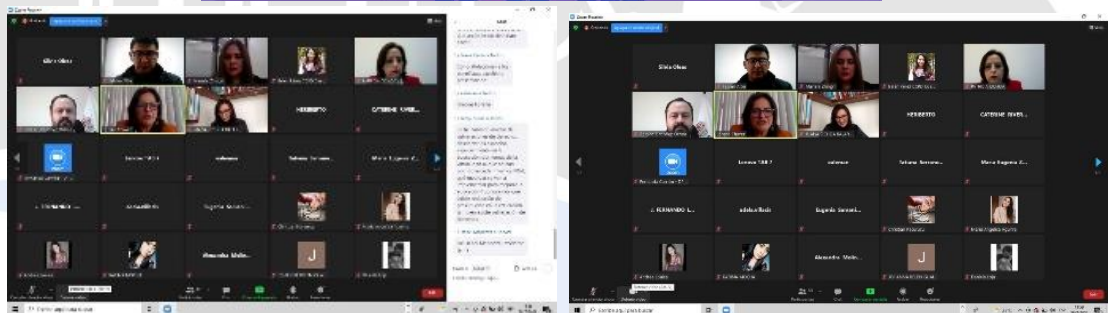

5.5 Entrega de la “Ficha de Información de Niñez y Adolescencia del Cantón Paute” creada con el equipo técnico del consejo, con la finalidad de aplicar en todas las unidades educativas del cantón y obtener datos con enfoque Intergeneracional, Discapacidad, Movilidad Humana, y Género.



5.6 Participación en XXI MESA NACIONAL DE MOVILIDAD HUMANA, para análisis y las políticas públicas Nacionales y construcción de la Agenda Nacional de Movilidad Humana. Organizado por: Ministerio de Relaciones Exteriores y Movilidad Humana.





5.7 Consejo Consultivo de Género.

- Revisión y aporte a la Ordenanza Provincial de Género.
- Entrega de la Ordenanza de Erradicación de Violencia contra la mujer aprobada y publicada en el Registro Oficial por el GAD Municipal durante el mes de agosto del 2021



5.8 Construcción del Plan de Respuesta de la Ordenanza de Erradicación de Violencia contra la mujer en un primer momento con la participación de Representantes de los consejos consultivos de género, Presidenta de la Comisión de Igualdad y Género, Tenencias políticas, y la JCPD.



5.9 Conformación del NUEVO CONSEJO CANTONAL DE PROTECCIÓN DE DERECHOS DEL CANTÓN PAUTE PERIODO DICIEMBRE 2021 – DICIEMBRE 2023





6 TRANSVERSALIZACIÓN Y COORDINACIÓN.

6.1 Conformación de la Red de Apoyo y Protección de Niñez y Adolescencia Parroquial – Cantonal con Representante de Equidad y Género, Cholitas Parroquiales y Cantonal, Representantes de Sociales de los GAD Parroquiales.



6.2 Transversalización de Derechos a PAM con la Junta Cantonal de Protección de Derechos y el CCPID-P en la Feria de Emprendedores organizado por la Unidad de Desarrollo social del Gad de Paute



6.3 Transversalización con el CNII y los estudiantes de Psicología de la UEC, para la elaboración del plan de Trabajo de los Consejos Consultivos de Niñez y Adolescencia.





6.4 Coordinación de Talleres sobre los Derechos de las PAM con el Equipo Técnico de la Unidad de Desarrollo Social del GAD Municipal de Paute.



6.5 Coordinación con el GAD Parroquial El Cabo para la conformación de los Consejos Consultivos de Jóvenes.



6.6 Coordinación con la Facultad de Psicología de la Universidad de Cuenca, CCNI para desarrollar el Plan de Trabajo de los consejos consultivos de Niñez y Adolescencia a través de capacitaciones virtuales.





6.7 Planificación y elaboración del Plan de Trabajo con la Presidente del Consejo Cantonal de Género Lcda. Julia Alvarado.



6.8 Transversalización de Derechos de los Consejos Consultivos de Genero de Chicán , El Cabo en la socialización del Presupuesto Participativo 2022





7 CAPACITACIÓN TÉCNICA

7.1 Proceso Formativo para funcionarios Públicos en Derechos Humanos, Lucha contra la Corrupción, Transparencia y Atención a grupos Prioritarios.

Actores: Fundación Crea tu Espacio, La Prefectura del Azuay, U de Cuenca, Carrera de Sociología, la Escuela Legislativa de la Asamblea Nacional del Ecuador y CONAGOPARE Azuay.

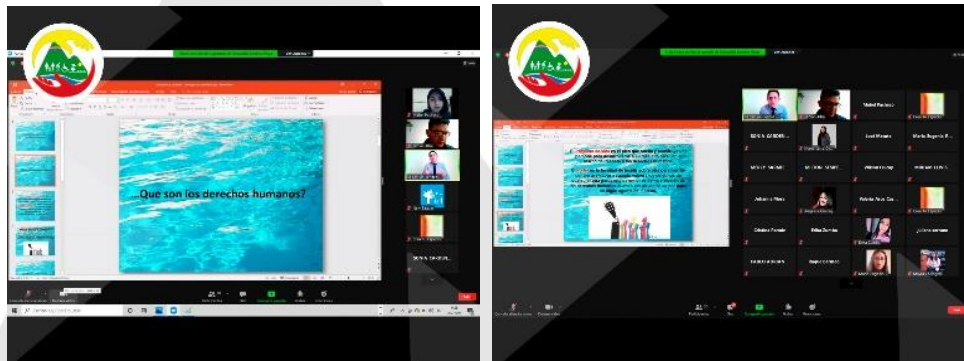

7.2 Fortalecimiento Consejos consultivos de Niñez y Adolescencia



7.3 Capacitación virtual Diálogo Diverso Derechos de la Población LGBTIQ+

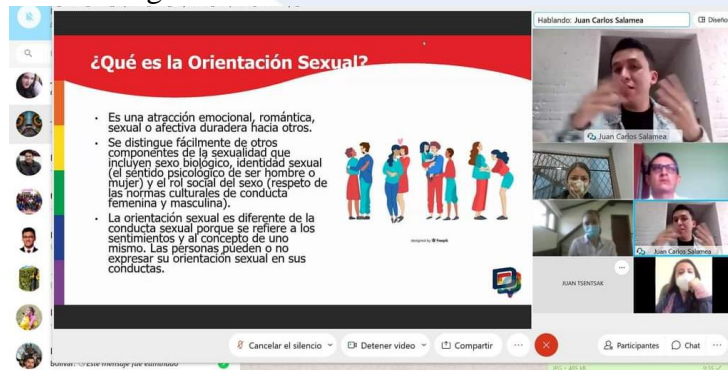



CONSEJO CANTONAL DE PROTECCIÓN INTEGRAL DE DERECHOS DEL CANTÓN PAUTE

- 7.4 Jornada de Capacitación - Fortalecimiento al Sistema de Protección de Derechos de Paute: Rutas y Protocolos de Actuación en casos de Delitos Sexuales a cargo de peritos de la Fiscalía General del Estado.



- 7.5 Capacitación de Derechos de las Personas Adulto Mayor representantes de las parroquiales de Paute.





- 7.6 Capacitación sobre las funciones de la JCPD a los técnicos del MIES que son responsables de los proyectos con PAM en el cantón Paute

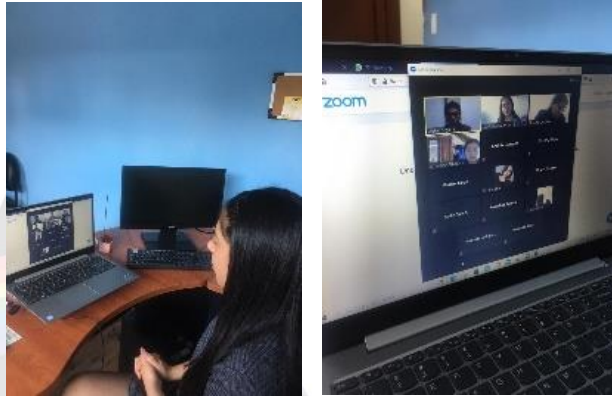

- 7.7 Capacitación de Derechos Humanos, Diversidades y Género a representantes juveniles de las parroquias y el centro cantonal de Paute organizado por el CCPID, Prefectura del Azuay y la Fundación Con Voz Propia.



- 7.8 Capacitación a las representantes de género de las parroquias y el centro cantonal por parte de las Marías y la JCPD con el tema: DERECHOS SEXUALES Y REPRODUCTIVOS por conmemorarse el día 28 de mayo – El Día Internacional de Acción por la Salud de las Mujeres.





- 7.9 Fortalecimiento de los Consejos Consultivos Parroquiales y Cantonal de Género, con la Presidente del Consejo Consultivo de Género la Lcda. Verónica Alvarado, la Representante de Igualdad y Género Teresa Guachún y nuestro Equipo CCPIDP.



- 7.10 Capacitación a los Consejo Consultivos de Género por parte de la Fundación Crea tu Espacio: Módulo 1: Derechos y Fortalecimiento Humano.

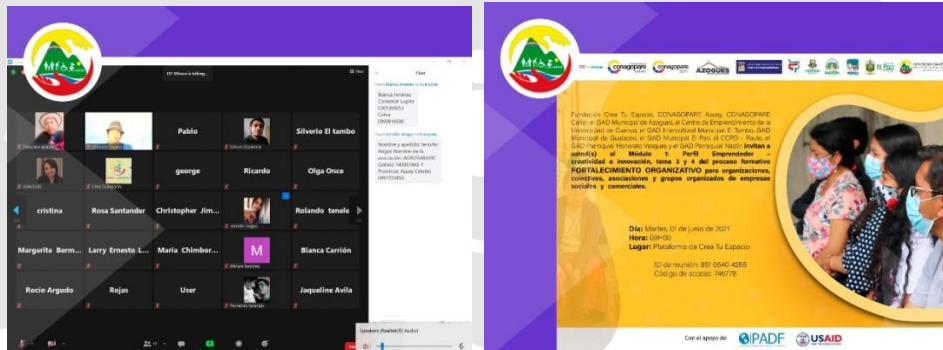

- 7.11 Fortalecimiento y cohesión grupal de los Consejos Consultivos de Adolescentes con el CNII y la UEC.





7.12 Capacitación del CCPID sobre los Enfoques de Igualdad en la Planificación Local y Políticas Públicas dirigido a los representantes de los Consejos Consultivos Parroquiales y Cantonal de Género.



7.13 Capacitación al equipo Técnico sobre la Formulación de Políticas Públicas PARA LOS GRUPOS DE ATENCION Prioritaria, dictado por el AME Nacional.

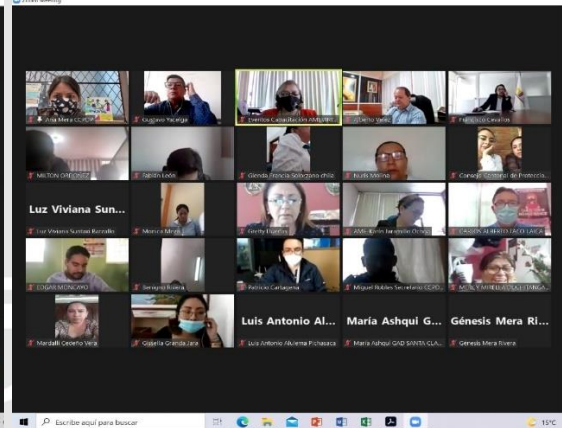
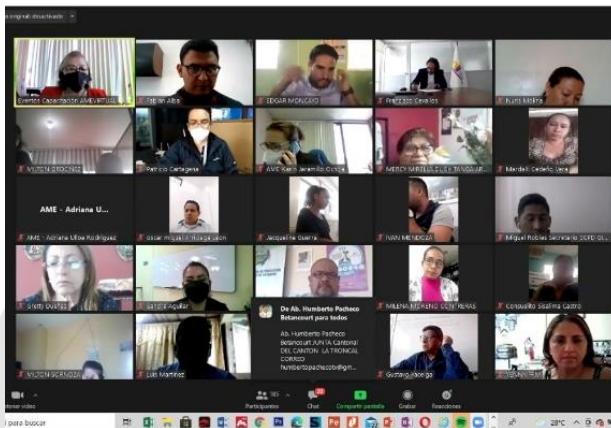

7.14 Capacitación Técnica para los CCPID y JCPD de los cantones del Azuay coordinado con la Secretaria de Derechos Humanos con la temática. **La Relación entre Salud Sexual, Pornografía, Masculinidades y Violencia Sexual.**

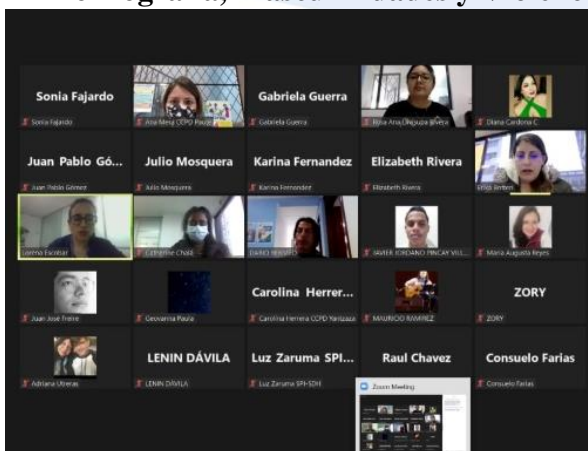



7.15 Jornada de capacitaciones a los consejos consultivos de Género en las parroquias y centro cantonal sobre prevención de violencia. Coordinado con las Marias y la JCPD.

Tema: Género Roles, Estereotipos e Identificación de la Violencia.



GUARAINAG

EL CABO



BULÁN

PAUTE CENTRO





CHICÁN



SAN CRISTOBAL



DUG DUG



TOMEBAMBA



8 MESAS TÉCNICAS

- 8.1 Mesa de Análisis de violencia, Junta Cantonal de Protección de Derechos de Paute, jefe Político y CCPID-Paute





- 8.2 Mesa de Análisis de ETI (Erradicación de Trabajo Infantil) situación de más usuarios para el proyecto ETI.



- 8.3 Mesa de Análisis de Niñez y Adolescencia con la JCPD y la Unidad de Desarrollo Social



- 8.4 Mesa Técnica Intersectorial de Trabajo Infantil con Comisaria Nacional, Jefatura Política, Unidad de Desarrollo Social, Tenientes Políticos.





8.5 Mesa Técnica de Análisis casos de vulneración en sectores rurales.
JCPD y Jefatura Política



8.6 Mesa técnica con miembros de los consejos consultivos parroquiales y cantonal de género, elaboración del Plan de Trabajo para los meses de octubre, noviembre, diciembre DEL 2021.





- 8.7 Activación de la Mesa Técnica de Erradicación de Trabajo Infantil con los Técnicos de Desarrollo Social el Mies, Comisaria Nacional, Distrito de Salud, Policía Nacional y Tenencias Políticas del Cantón Paute.





- 8.8 esa Técnica sobre el Impacto y la Importancia de la Dirigencia y Participación en la Sociedad. Coordinado con CNII Consejo Nacional para la Igualdad Intergeneracional Red de Mujeres con Discapacidad

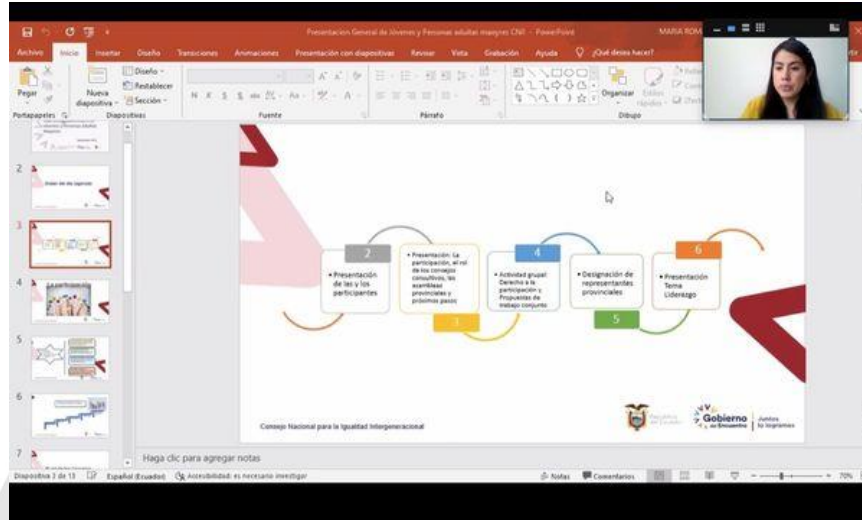

- 8.9 Mesa Técnica Territorial de Niñez y Adolescencia, con la participación del Distrito de Educación, Unidad de Desarrollo social del Gad de Paute, el Mies y técnicos del CCPID-PAUTE.

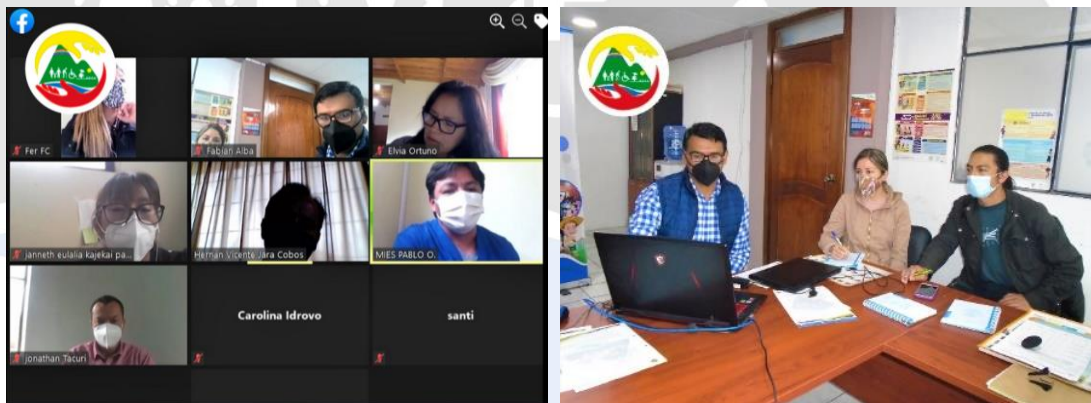



- 8.10 Mesa Técnica de Erradicación de trabajo Infantil convocado al Sistema de Protección de Derechos para la socialización de los Proyectos de ETI ejecutados por la Unidad de Desarrollo Social.





9. OBSERVANCIA DE LAS POLÍTICAS PÚBLICAS CANTONALES DESCRITAS EN EL PD Y OT.

IDENTIFIQUE LAS METAS DEL POA QUE CORRESPONDEN A CADA FUNCION		INDICADOR DE LA META POA	RESULTADOS POR META		PORCENTAJE DE CUMPLIMIENTO DE GESTION	DESCRIPCIÓN DE RESULTADO POA POR META	DESCRIPCIÓN DE COMO APORTA EL RESULTADO ALCANZADO AL LOGRO DEL PLAN DE DESARROLLO
No. DE META	DESCRIPCION		TOTALES PLANIFICADOS	TOTALES CUMPLIDOS			
1	Instalaciones adecuadas, equipadas y con todos los servicios para el funcionamiento del CCPID-P en el periodo 2021.	Adecuación y equipamiento de las oficinas arrendadas para el funcionamiento del CCPID-P.	1	1	100%	Infraestructura adecuada para brindar los servicios que presta el CCPID-P	Permite a corto y largo plazo Formular y proponer políticas públicas, Transversalizar, observar y evaluar su cumplimiento para la protección integral de los derechos de las personas de los grupos de atención prioritaria del cantón Paute, a través de la conformación, fortalecimiento, articulación y coordinación con los organismos del Consejo Cantonal de Protección Integral promoviendo la participación y organización social y comunitaria para la promoción, defensa y vigilancia de sus deberes y derechos bajo los principios del interés superior, prioridad absoluta, igualdad y no discriminación, en corresponsabilidad del Estado la sociedad, la sociedad y la familia.
2	Equipo técnico conformado, capacitado y funcionando eficazmente durante el año 2021.	Capacitación y adiestramiento del equipo técnico en las normativas que rigen el CCPID-P	1	1	100%	Equipo técnico conformado y capacitado	
3	Sesiones Ordinarias del Consejo realizadas durante el año 2020.	Realizar 4 sesiones Ordinarias del Consejo	4	4	100%	Sesiones ordinarias realizadas en beneficio de los consejos consultivos	
4	Miembros de los Consejos Consultivos y actores sociales capacitados a través de talleres.	<u>Capacitaciones</u> en: 1. Democracia 2. Política Pública 3. Participación Ciudadana 4. Liderazgo 5. Que son los Consejos Consultivos, Funciones, Acciones, Programación	5	5	100%	Consejos consultivos capacitados sobre la igualdad de sus derechos	
5	Participación de los miembros de los Consejos Consultivos en Procesos Provinciales y Nacionales	Participaciones de los miembros de los Consejos Consultivos en la elección de los representantes provinciales	1	1	100%	Delegados del cantón paute con representatividad en los consejos consultivos de la provincia	



CONSEJO CANTONAL DE PROTECCIÓN INTEGRAL DE DERECHOS DEL CANTÓN PAUTE

6	Reforzar la participación de los miembros de los consejos consultivos durante el 2021	Intercambio de experiencias de los consejos consultivos	15	15	100%	Diagnóstico de la problemática local, con la finalidad de estructurar políticas públicas
7	Elección y conformación de los consejos consultivos, miembros de la sociedad civil y representantes del estado de los 5 enfoques	7 consejos consultivos de los cinco enfoques conformados	7	7	100%	Consejos consultivos conformados en todas las parroquias del cantón
8	Concientizar a la ciudadanía la razón de la lucha por los derechos, la discriminación y las desigualdades históricas	Programa por el Día Internacional de la Mujer 08 de marzo.	1	1	100%	Programa con la finalidad de desarrollar e implementar acciones para evitar la violencia de género
9	Activar al Consejo Consultivo de Jóvenes, con la participación de 80 jóvenes del cantón en procesos de análisis de problemáticas sociales	Encuentros Juveniles y conmemoración por el Día Internacional de la Juventud 12 de agosto	16	16	100%	Capacitaciones en igualdad de derechos, prevención de consumo de alcohol y drogas
10	Activar al Consejo Consultivo de PAM, y formular un mecanismo de Protección con al menos 50 Personas Adulto Mayor	Reuniones con Adultos Mayores y campañas por el: día del Adulto Mayor 01 de octubre; día Mundial de toma de conciencia del abuso y maltrato en la vejez 15 junio	3	3	100%	Campañas ejecutadas, alimentación y actividades de motricidad
11	Activar el Consejo Consultivo de Niñas, Niños y adolescentes y fomentar la participación de al menos 80 NNA, en procesos de concientización sobre violencias	Encuentro estudiantil y Foro por el Día de la No Violencia de Niñas, Niños y adolescentes. 02 de octubre	2	2		Foros en concientización de la no violencia en niños, niñas y adolescentes a nivel cantonal



CONSEJO CANTONAL DE PROTECCIÓN INTEGRAL DE DERECHOS DEL CANTÓN PAUTE

12	Activar el Consejo Consultivo de Mujeres para Prevenir y erradicar toda forma de discriminación y violencia de género y personas LGBTI, garantizando el derecho a una vida sin violencia	Campaña y foro por el día internacional de la no violencia de las mujeres 25 noviembre	1	1	100%	Campaña, marcha y foro para evitar la no violencia de genero
13	Concientizar y Fomentar el respeto a las PCD para que no exista discriminación por su discapacidad	Campaña por el Día Internacional de las personas con Discapacidad. 03 de diciembre	1	1		Conmemoración del día mundial de las personas con discapacidad
14	Garantizar que El Gad Municipal de Paute cumple con la promoción y protección de Derechos Humanos de los grupos de atención Prioritaria en el año 2021	Revisión de los planes y programas municipales PDOT	1	1	100%	Aplicación ordenanza que regula la estructura y funcionamiento del sistema de protección integral de derechos
15	Activar Mesas Técnicas de trabajo	Seguimiento y observancia en las mesas de: 1. Erradicación de Trabajo Infantil 2. Mesa de Análisis de Casos 3. Mesa de Genero 4. Mesa de Sustancias Psicotrópicas y Estupefacientes.	4	4	100%	Revisión de los casos de vulneración de derechos de NNA por tipo de violencia
16	Consejos Consultivos capacitados en temas de Derechos durante el año 2021	Talleres dirigidos a los 7 consejos consultivos	7	7	100%	Material didáctico entregado a los consejos consultivos



IMPLEMENTACIÓN DE POLÍTICAS PÚBLICAS PARA LA IGUALDAD:				
IMPLEMENTACIÓN DE POLÍTICAS PÚBLICAS PARA LA IGUALDAD	SI /NO	DESCRIBA LA POLÍTICA IMPLEMENTADA	DETALLE PRINCIPALES RESULTADOS OBTENIDOS	EXPLIQUE COMO APORTA EL RESULTADO AL CUMPLIMIENTO DE LAS AGENDAS DE IGUALDAD
Políticas públicas interculturales	SI	Desarrollar medidas que garanticen la capacidad jurisdiccional de las autoridades de las comunidades, pueblos y nacionalidades, de conformidad con sus mecanismos y tradiciones propias, en el marco del respeto a los derechos humanos y en acatamiento a las disposiciones la Constitución y las leyes.	Elección y conformación del consejo consultivo de interculturalidad, integrado por miembros de la sociedad civil de las parroquias y centro cantonal	Representatividad de las bases para crear y aplicar las políticas públicas Cantonales.
Políticas públicas generacionales	SI	Fortalecer los programas de desarrollo infantil y educación inicial. Prevenir la deserción escolar y promover la eliminación del rezago escolar. Promover el acceso y permanencia en el sistema educativo de jóvenes con escolaridad inconclusa o rezago escolar.	El nivel de rendimiento académico mejoro en el 30% de los 210 niños, niñas y adolescentes de las parroquias San Cristóbal, El Cabo, Chicán, Bulán, Dug Dug, Tomebamba y Guarainag.	Se ha mejorado el rendimiento académico en los niños, niñas y adolescentes y por ende se ha evitado la deserción escolar, contribuyendo en el DERECHO A LA EDUCACIÓN.
			El servicio de internet inalámbrico se proveo a 729 NNA en edad escolar, que no cuentan con medios de conectividad en las zonas vulnerables del cantón Paute.	Niños, niñas y adolescentes que no podían acceder a los medios de conectividad, al momento cuentan con este servicio y así se ha evitado la deserción escolar garantizando el DERECHO A LA EDUCACIÓN aportando en la política pública del cantón.
			Dispositivos Electrónicos entregados a los estudiantes de los niveles 1ro, 2do y 3ro de bachillerato de la U.E San Pablo de Guarainag, a los alumnos del 8vo, 9no, y 10mo año de educación básica de la E.E.B Antonio Morales de la parroquia Tomebamba y a los estudiantes del 10mo año de educación básica de la EEB José de la Vega de la parroquia Dug-Dug.	Se pudo entregar dispositivos electrónicos a los estudiantes de las U.E San Pablo de Guarainag, E.E.B Antonio Morales de la parroquia Tomebamba y EEB José de la Vega de la parroquia Dug-Dug de acuerdo al listado proporcionado por el MINEDUC, lo que permitió aportar con el DERECHO A LA EDUCACIÓN.
		Erradicar el trabajo infantil, la mendicidad y la situación de la calle	Desvinculación del trabajo Infantil a 20% de los 80 Niñas, Niños y/o Adolescentes, que se encuentran inmersos en actividades de trabajo infantil durante el año 2021.	Se ha promovido condiciones de igualdad e inclusión social que son compromisos del Estado, mediante el fomento de la corresponsabilidad familiar y comunitaria



		<p>Combatir la desnutrición, la mal nutrición y promover una vida saludable en NNA. Reducir la malnutrición y promover las prácticas de vida saludable en los PAM. Fortalecer los servicios de cuidado y la atención para promover la autonomía en los PAM. Promover espacios Públicos adecuados, incluyentes y de calidad en los PAM</p>	<p>Alimentación entregada a los beneficiarios de los grupos vulnerables del centro Cantonal y parroquias, en situación de pobreza, extrema pobreza, durante el periodo marzo a diciembre de 2021.</p>	<p>Se ha podido aportar en la alimentación de las personas de los grupos vulnerables en situación de pobreza, extrema pobreza, a través de la entrega de kit alimenticios</p>
			<p>Procesos inclusivos realizados con las 75 Personas Adultas Mayores a través de los servicios de atención y cuidado.</p>	<p>Se permitió la recuperación, mantenimiento y desarrollo de las habilidades funcionales de este grupo de edad y la construcción de nuevos imaginarios sociales sobre el envejecimiento dentro de la familia y la comunidad durante el periodo enero-diciembre de 2021.</p>
			<p>Actividades para mantener las habilidades, autonomía y participación activa al menos en el 50% de los beneficiarios del proyecto, durante el periodo enero- diciembre del 2021.</p>	<p>Se ha garantizado la incorporación de las personas adultas mayores, en las actividades sociales, culturales y cívicas, valorando y respetando el ejercicio de sus derechos.</p>
			<p>Actividades para la funcionalidad corporal y autonomía en al menos el 74.46% de los usuarios (175 de los 235 usuarios) de las parroquias de Guarainag, Tomebamba, Dug Dug, Bulán, El Cabo, Chicán, San Cristóbal, y Paute Centro</p>	<p>Se ejecutó acciones psicomotrices, cognitivas y afectivas a los usuarios, a través de atenciones grupales semanales, para que mantengan su autonomía en las actividades Básicas e instrumentales de la vida diaria</p>
Políticas públicas de discapacidades	SI	<p>Ampliar la cobertura de servicios de protección social para Personas con Discapacidad y sus familias</p>	<p>Actividades de habilidades motrices, cognitivas y artísticas, para 70% de las Personas con Discapacidad de 18-64 años.</p>	<p>Se ha generado procesos de formación y psicoeducación a la comunidad, familia y sociedad en general sobre el cuidado, inclusión y promoción de derechos de Personas con Discapacidad y con ello se ha incrementado las habilidades y destrezas de esta grupo de atención.</p>
			<p>El 80% de los pacientes atendidos mejoraron sus condiciones físicas durante el período enero - diciembre del 2021.</p>	<p>Los pacientes atendidos mejoran su nivel de salud y bienestar físico</p>
		<p>Promover la protección y atención especializada en los sistemas de justicia. Prevenir y erradicar la violencia de género</p>	<p>La Junta Cantonal recepto 152 casos de vulneración de derechos atendiendo a 179 personas; los casos por tipo de violencia fueron: Violencia Intrafamiliar #10, Violencia física #11, Negligencia #55, Violencia psicológica #64, Violencia física y psicológica #7, Deserción escolar #5</p>	<p>Implementación de medidas de protección otorgadas, cesando así la violencia a la cual estaban expuestos.</p>



Políticas públicas de género	SI	Prevenir y erradicar toda forma de discriminación y violencia de género contra mujeres y personas LGBTI, optimizando la respuesta del Estado en la prevención, atención, sanción y restitución del derecho a una vida sin violencia.	Atención Psicológica Integral brindada a niñas, mujeres y ciudadanía que son referidos a la Unidad	Se brindando atención psicológica a personas que han sufrido algún tipo de violencia o trastorno mediante una atención integral.
Políticas públicas de movilidad humana	SI	Creación de redes de protección de derechos en territorio, con el fin de ofrecer protección a la personas en situación de movilidad humana y sus familias, provenientes de zonas de conflictos crisis humanitaria	Elección y conformación del consejo consultivo de movilidad humana, integrado por miembros de la sociedad civil.	Proteger y promover los derechos de las personas en situación de movilidad humana en el territorio local





Políticas Públicas		
POLITICAS PUBLICAS	CANTIDAD	TOTAL
Políticas públicas Interculturales	1	11
Políticas públicas Intergeneracionales	5	
Políticas públicas de Discapacidad	3	
Políticas Públicas de Genero	1	
Políticas Públicas de Movilidad Humana	1	

Proyectos por Enfoques		
PROYECTOS	CANTIDAD	TOTAL
Personas Adulto Mayor	4	19
Niñas, Niños y Adolescentes	4	
Personas con Discapacidad	3	
Mujeres	5	
Jóvenes	3	

Proyectos Ejecutados de Desarrollo Social			
BENEFICIARIOS	CANTIDAD	TOTAL	INVERSION
Proyectos personas adulto mayor	749	2.129	10% Presupuesto
Proyectos de niñas, niños y adolescentes	1.019		
Proyectos personas con discapacidad	235		
Proyectos mujeres	126		



10. CASOS ATENDIDOS EN LA JUNTA CANTONAL DE PROTECCIÓN DE DERECHOS

Tabla N° 1.- Se registra 152 casos, de los cuales se atendieron 179 personas.



Tabla N° 2 rango de edades de las personas atendidas.





Tabla N° 3 Sexo de las personas atendidas

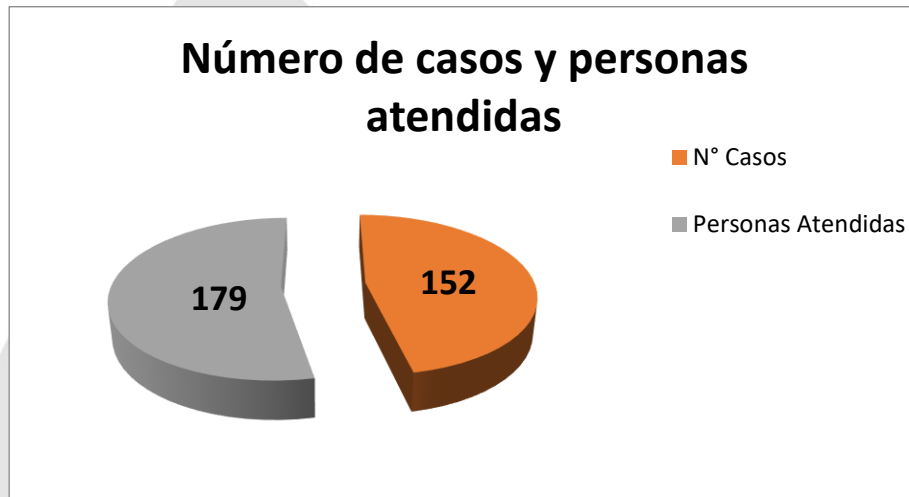

Tabla N°4 zonas donde provienen las personas atendidas.

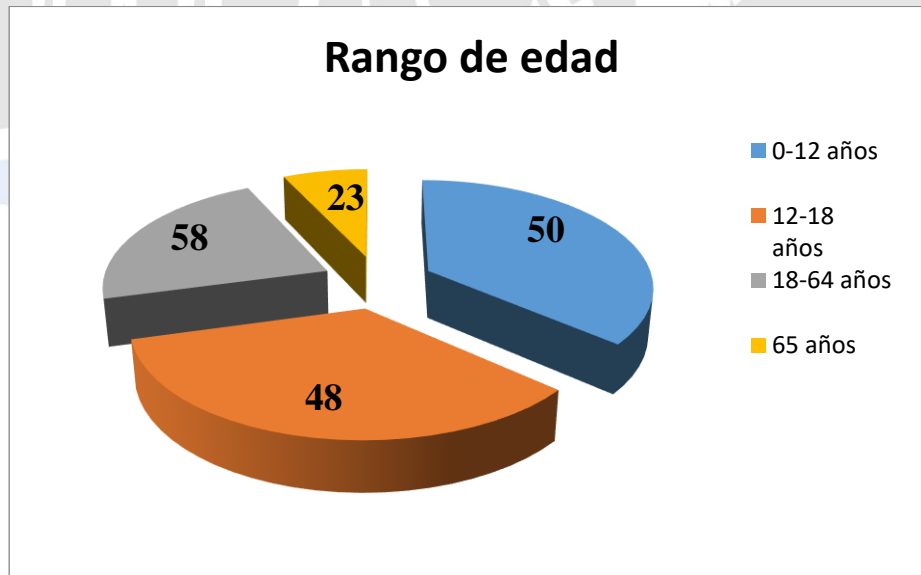



Tabla N°5 Característica de la violencia

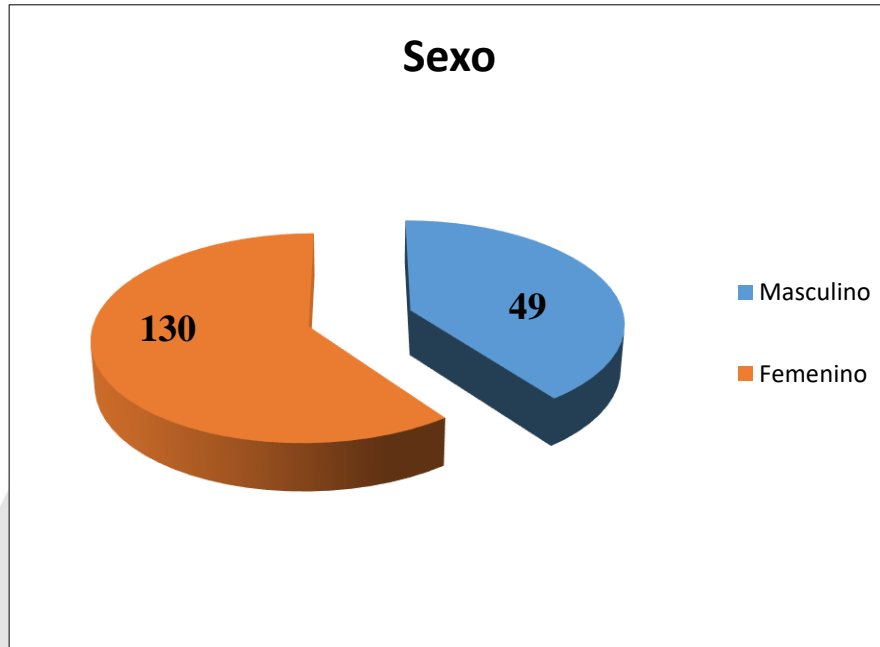

Casos atendidos en la Junta Cantonal de Protección de Derechos

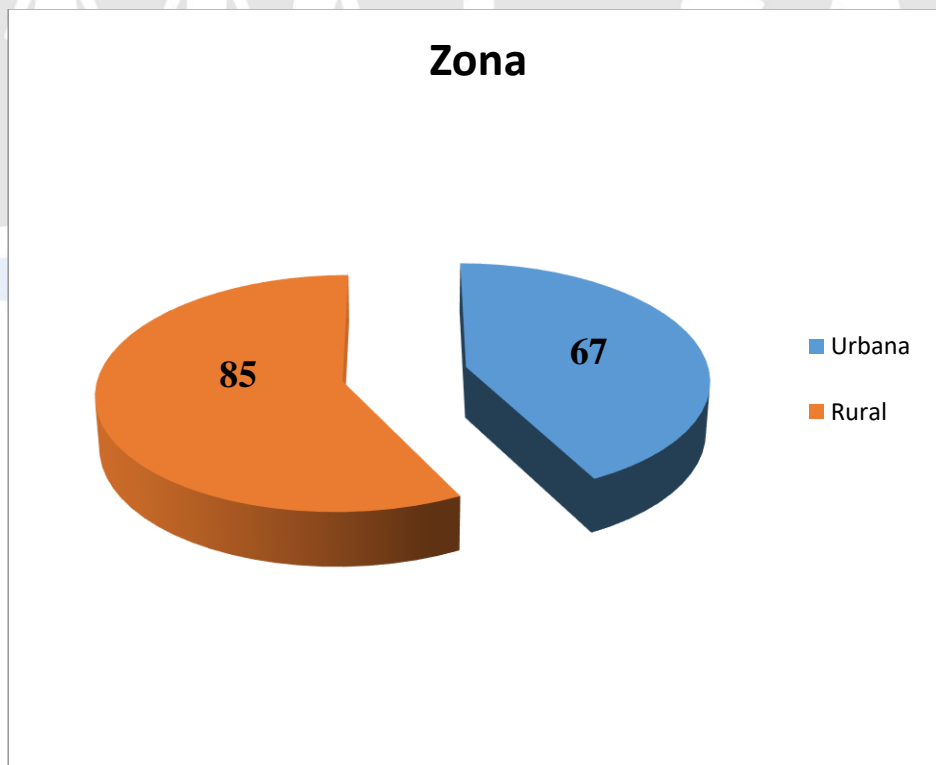
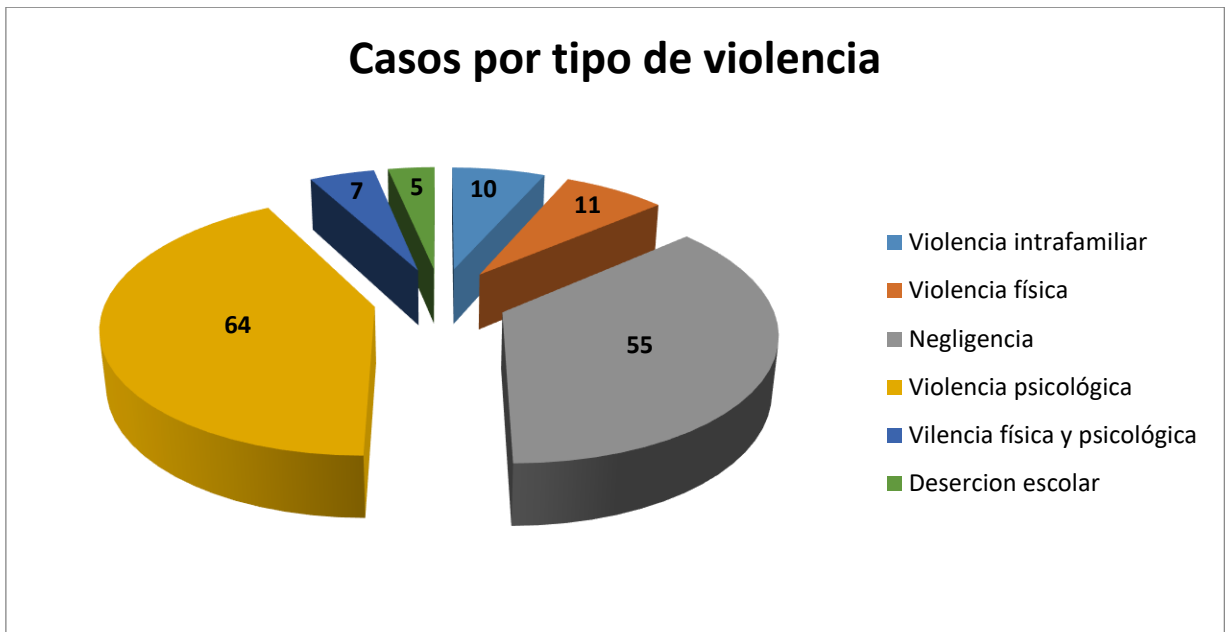
Casos de Vulneración de Derechos de Niñas, Niños y Adolescentes

Periodo	N° de casos CONA, LOIPEVM y PAM receptados por la JCPD	N° de casos CONA, LOIPEVM y PAM con medidas de Protección
Ene – dic. 2021	152	152



Casos por tipo de Violencia					
Violencia Intrafamiliar	Violencia física	Negligencia	Violencia psicológica	violencia física y psicológica	Deserción escolar
10	11	55	64	7	5

11. EJECUCIÓN PRESUPUESTARIA INSTITUCIONAL:

La ejecución presupuestaria del año 2021 según la estructura presupuestaria, aprobada por el Ministerio de Economía y Finanzas, se encuentra en Administración Central y desde esa estructura se manejan los requerimientos de todas las áreas del **Consejo de Derechos de Protección Integral del Cantón Paute** con un porcentaje de cumplimiento del 0.9716%.

Ejecución presupuestaria

Enero – diciembre 2021

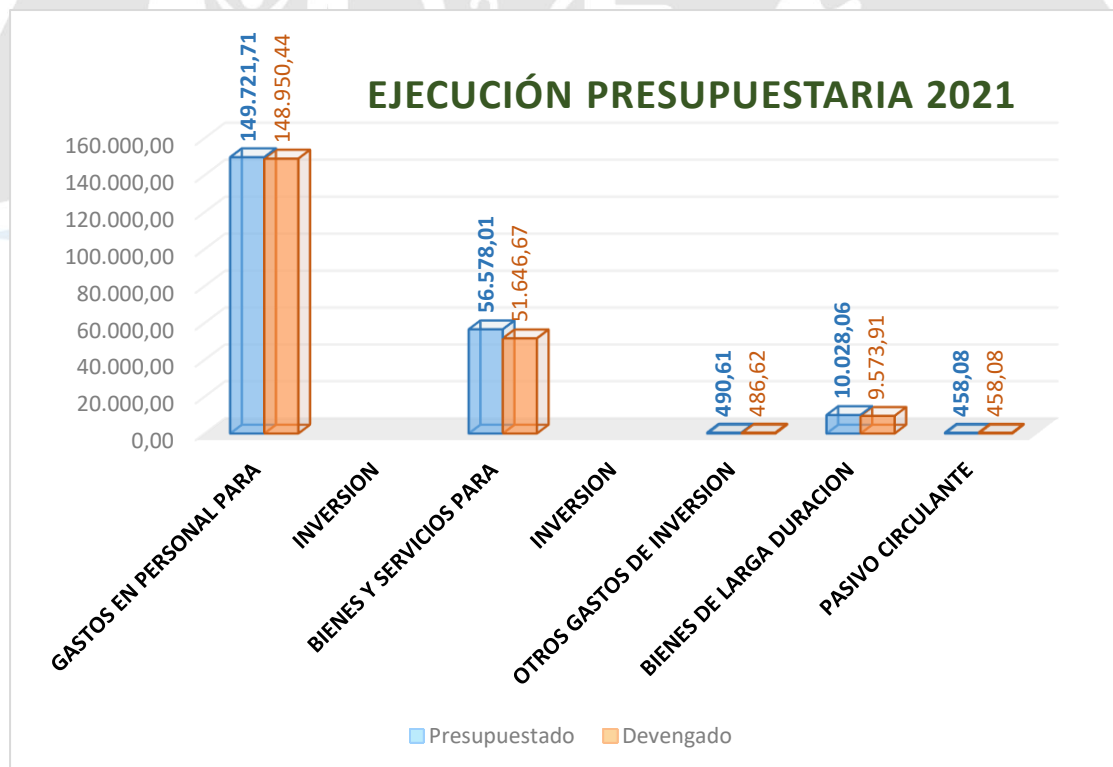

pág. 101



Ejecución del Presupuesto de nómina:

Durante el año 2021 el CONSEJO CANTONAL DE PROTECCIÓN INTEGRAL DE DERECHOS DEL CANTÓN PAUTE en lo relativo a Talento Humano realizó todos los procesos de pago referentes a las actividades de nómina.

GASTOS EN PERSONAL PARA INVERSIÓN 2021		
PARTIDAS	DENOMINACIÓN	DEVENGADO
7.1.01.05	Remuneraciones Unificadas	\$112.736,23
7.1.02.03	Decimotercer Sueldo	\$ 9.123,22
7.1.02.04	Decimocuarto Sueldo	\$ 3.924,49
7.1.05.10	Servicios Personales Por Contrato	\$ 5.717,01
7.1.06.01	Aporte Patronal	\$ 13.133,79
7.1.06.02	Fondo De Reserva	\$ 3.483,10
7.1.07.07	Vacaciones No Gozadas	\$ 832,60

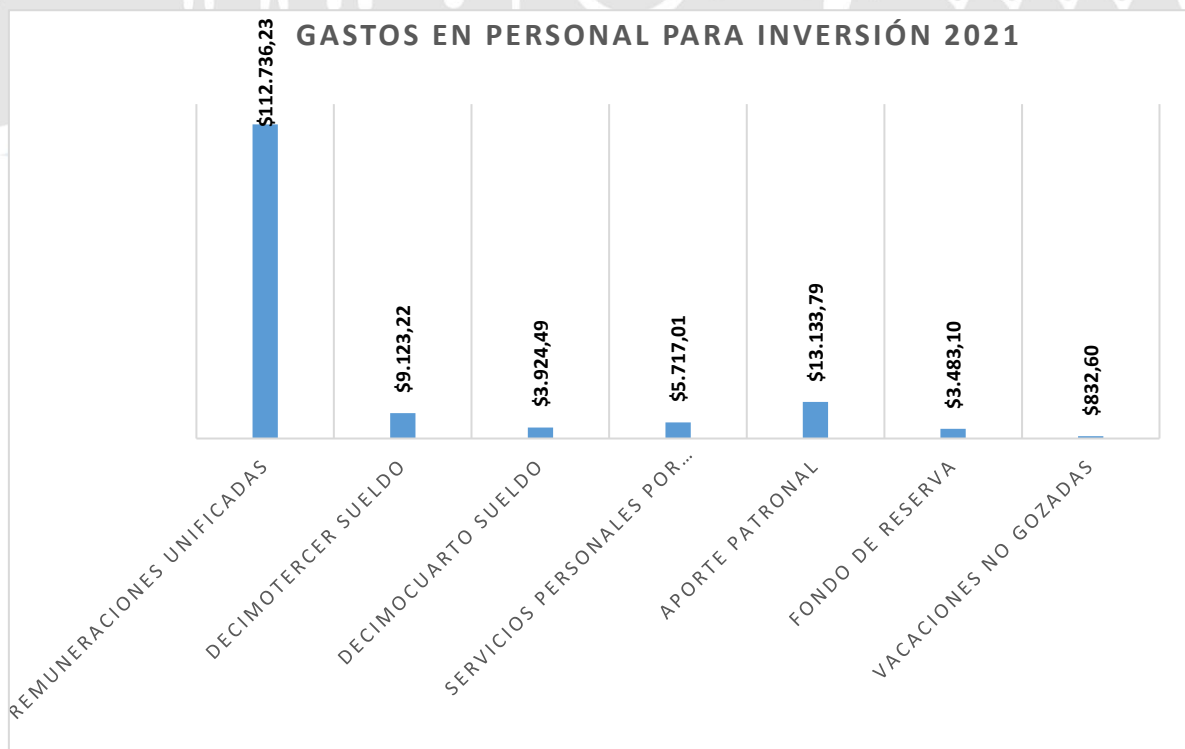



BIENES Y SERVICIOS PARA LA INVERSIÓN 2021

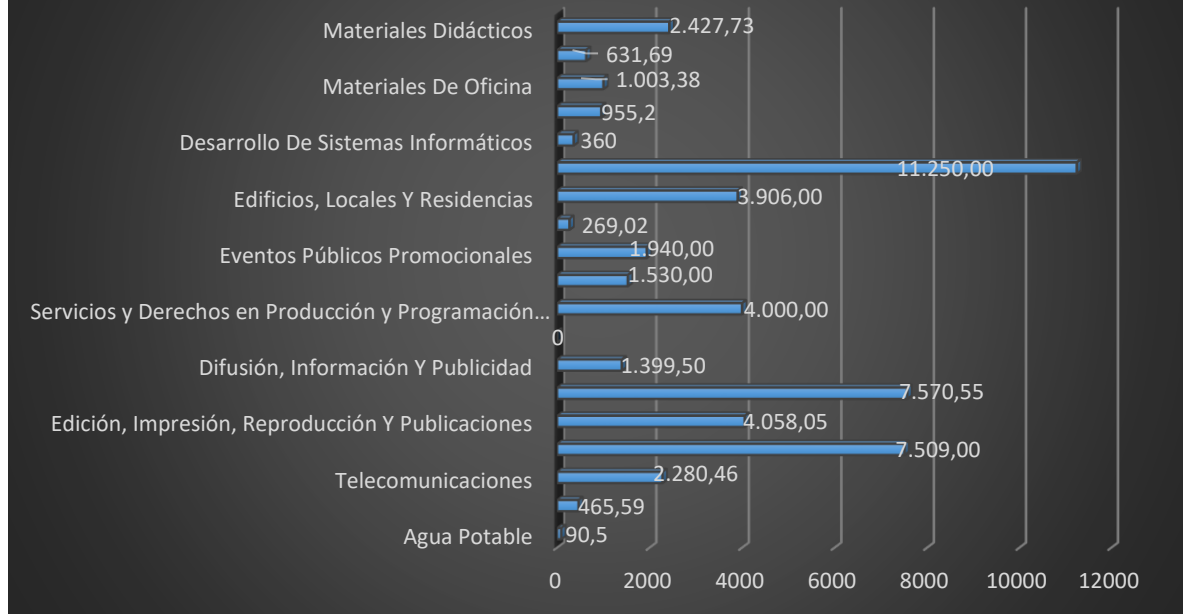

OTROS GASTOS DE INVERSIÓN 2021



BIENES MUEBLES 2021





Ing. Agustín Macas

Técnico de Política Pública

Ing. Marisol Pacheco

Contadora del CCPID – PAUTE

Informe de Rendición de Cuentas 2021 CCPID - PAUTE

Realizado por:

Lcdo. Fabian Alba

Aprobado por:

Ing. Raúl Delgado